



1^{er.} Informe de Gobierno



RUBRO	INVERSIÓN TOTAL APLICADA
AGUA POTABLE	\$5,720,454.86
ELECTRIFICACIONES Y ALUMBRADO PUBLICO	\$8,681,772.61
CAMINOS Y VÍAS DE COMUNICACIÓN	\$4,784,787.71
INFRAESTRUCTURA BÁSICA Y SERVICIOS DE SALUD	\$2,403,723.43
DESARROLLO RURAL	\$4,445,927.55
DESARROLLO URBANO	\$4,491,247.76
SEGURIDAD PÚBLICA	\$2,228,663.42
PROGRAMAS SOCIALES (DESPENSAS)	\$255,955.10
APOYO A LA VIVIENDA	\$1,079,126.30
INFRAESTRUCTURA CULTURAL	\$1,977,988.07
ECOLOGÍA Y SANEAMIENTO	\$5,692,309.95
IMAGEN URBANA	\$141,298.00
FOMENTO DEPORTIVO	\$247,274.00
FOMENTO EDUCATIVO	\$76,000.00
INVERSIÓN TOTAL	\$42,226,528.76

1^{er.} Informe de Gobierno



En el mes de abril se realizó la jornada de entrega de apoyos a personas con alguna necesidad, en la cual se repartieron:

- 12 Aparatos auditivos
- 14 Credenciales para personas con discapacidad
- 11 Sillas de ruedas.
- 2 Sillas de Ruedas Infantiles de 4 a 8 años.
- 1 Bastón blanco.
- 1 Bastón de 4 puntos.
- 1 Bastón para ciegos.



En SMDIF seguimos brindando el servicio sin distinción a las personas con discapacidad, implementando acciones para el cumplimiento de la convención sobre los derechos de las personas con discapacidad, realizando las gestiones necesarias que ayuden a este grupo vulnerable a realizar de la mejor manera sus actividades diarias.





COORDINADOR TÉCNICO DE INTEGRACIÓN SOCIAL DE PERSONAS CON DISCAPACIDAD.

En la coordinación técnica se brinda el apoyo a las personas con discapacidad en la gestión de aparatos funcionales y aparatos técnicos como son Sillas, aparatos Auditivos, bastones, muletas, operación de cataratas, así como el apoyo en la emisión de credenciales para personas con capacidades diferentes.

Se llevaron a cabo platicas en escuelas, grupos cautivos y familiares para hacer valer, la convención sobre los derechos de las personas con discapacidad, así mismo se llevó a cabo la gestión ante dependencias municipales para la construcción de rampas, señalamiento y accesos libres, con la finalidad de que vivan en un ambiente sano.

	PAGINA
MENSAJE DEL PRESIDENTE.....	4
VISION, MISION Y VALORES.....	5
I. CRECIMIENTO ECONÓMICO.....	6
Desarrollo Rural Sustentable.....	8
Industria y Comercio.....	17
II. INCLUSIÓN SOCIAL.....	18
Desarrollo social y combate a la pobreza.....	20
Salud.....	26
Educación.....	32
Cultura.....	38
Deportes.....	44
III. GESTIÓN SUSTENTABLE.....	50
Agua Potable.....	52
Ecología y Saneamiento.....	56
Desarrollo urbano.....	60
Electrificación Y Alumbrado Publico.....	62
Vías de comunicación.....	64
IV. AHUALULCO SEGURO.....	68
Protección Civil.....	70
Fortalecimiento de la seguridad publica.....	72
V. GOBIERNO PARTICIPATIVO, TRANSPARENTE Y EFICAZ.....	76
Secretaria General.....	78
Gobierno Incluyente.....	82
Instituto Municipal de la Mujer.....	84
Transparencia y rendición de cuentas.....	86
Catastro.....	88
Archivo Municipal.....	92
Registro Civil.....	94
Recursos Humanos.....	96
Finanzas Sanas.....	98
Mantenimiento de espacios públicos.....	100
SISTEMA MUNICIPAL PARA EL DESARROLLO INTEGRAL DE LA FAMILIA.....	102



MENSAJE DEL PRESIDENTE MUNICIPAL

Conforme a lo dispuesto por la Constitución Política y la Ley Orgánica del Municipio Libre y Soberano del Estado de San Luis Potosí, presento el Primer Informe de Gobierno, el cual detalla el estado que guarda la Administración a mi cargo, así como las obras y acciones realizadas durante el periodo comprendido del 1 de octubre de 2015 al 30 de Septiembre de 2016.

Durante estos primeros 12 meses de gestión pública, nuestra meta ha sido y seguirá siendo que los habitantes del municipio cuenten con una administración cercana a sus necesidades reales, donde sus demandas sean escuchadas y atendidas.

Mencionar también, la corresponsabilidad de los tres órdenes de gobierno, el sector productivo y la sociedad civil para hacer posible una gran alianza que nos involucra y compromete a todos en la transformación de nuestro municipio, de la que todos formamos parte y somos figuras de cambio para la sociedad del futuro que heredaremos a las generaciones más jóvenes.

Los acuerdos logrados, aun con la diversidad de ideas de las representaciones políticas en el H. Ayuntamiento ha sido el impulso para la estructuración de proyectos, obras, y acciones con calidad y calidez en beneficio de los habitantes de Ahualulco.

Este primer año trabajamos desde la raíz para sanar al municipio en materia de finanzas, estableciendo severos criterios y medidas de disciplina en el manejo de los recursos públicos, reduciendo el gasto de operación a lo estrictamente necesario, a fin de reorientar el gasto público a las prioridades del municipio en materia de infraestructura, educación, seguridad, salud, deportes, cultura y programas de apoyo social, haciéndolo extensivo a todas las comunidades del municipio.

Estoy consciente de los retos que tenemos por delante. Tenemos la voluntad y la firme decisión para enfrentarlos unidos.

¡En Ahualulco, el cambio lo hacemos todos!

Federico Monsiváis Rojas
Presidente Municipal Constitucional



TERAPIA PSICOLÓGICA

-Del 1 octubre 2015 al 30 de Septiembre se han atendido 1433 pacientes en terapia psicológica.

Destacando además el programa escuela para padres, el cual va dirigido a padres de familia usuarios de los servicios de UBR, y que tiene como objetivo brindar estrategias encaminadas al desarrollo de factores de protección para un desarrollo favorable individual, familiar y comunitario.

Dentro del ámbito educativo hemos dado seguimiento psicológico a menores de edad que presentan algún tipo de discapacidad fomentando con ello la inclusión educativa. Con el Programa Lengua de Señas Mexicana encaminado a la enseñanza, se favoreció la inclusión de personas con discapacidad auditiva.



UNIDAD BÁSICA DE REHABILITACIÓN "APOYEMOS JUNTOS"

En la UBR contamos con los servicios de terapia física y terapia psicológica, con un horario de 9:00 a 16:00 hrs.

Un servicio que se otorga a todas las personas que necesitan algún tipo de terapia.

TERAPIA FÍSICA

Brindar tratamiento de terapia física bajo un programa de rehabilitación de acuerdo a las indicaciones del médico que canaliza al paciente.

Como parte de las acciones que se llevan a cabo en esta área, destaca la detección temprana de procesos discapacitantes que permiten abordar el problema inicial brindando tratamiento oportuno y minimizando posibles secuelas según sean las necesidades.

Del 01 octubre al 20 de mayo se han atendido 1600 pacientes en terapia física.



Esta unidad de rehabilitación presta el servicio de traslado gratuito para los pacientes de comunidades alejadas, que requieren el servicio de terapia física, con el fin que la distancia no sea impedimento para continuar con su tratamiento.

De octubre 2015 a septiembre 2016 se han atendido 2,100 pacientes en esta área.



AHUALULCO

H. AYUNTAMIENTO 2015-2018

VISIÓN

Ser un municipio prospero con infraestructura vial, que sirva de soporte a una economía dinámica basada en actividades comerciales, desarrollo industrial y actividades agropecuarias, sustentadas en el uso racional y aprovechamiento optimo de sus recursos naturales, permitiendo que cada uno de sus habitantes tenga una alta calidad de vida y se desarrolle en un ambiente seguro y confortable.

MISIÓN

Administrar de manera óptima y transparente los recursos públicos, generando oportunidades de desarrollo económico y social para cada uno de los habitantes del municipio, con la finalidad de abatir el rezago social y aumentar la cobertura de servicios y seguridad en cada una de las comunidades.

VALORES

UNIDAD: trabajar junto con los diferentes sectores sociales, considerandolos en la toma de decisiones y la ejecución de obras, mediante acciones de participación ciudadana.

RESPETO: considerar las diferentes ideologías y diversidad de opiniones en lo referente a la aplicación de recursos públicos.

HONESTIDAD: transparentar el quehacer institucional mediante el empleo de un lenguaje ciudadano que permita la evaluación continua del Gobierno Municipal.

EQUIDAD: aplicar los recursos de manera equilibrada orientándolos principalmente a los sectores más vulnerables de la población, de acuerdo a sus necesidades específicas.



PROGRAMA: DESAYUNOS ESCOLARES

El objetivo del programa está encaminado a promover una alimentación correcta en la población escolar sujeta de Asistencia Social, mediante la entrega de desayunos escolares fríos y calientes, diseñados con base en los Criterios de Calidad Nutricional y acompañados de acciones de Orientación Alimentaria y de Desarrollo Comunitario.

Con este programa se atienden alrededor de 1,117 alumnos, de 60 escuelas en 45 comunidades.

DESARROLLO COMUNITARIO

Con el objetivo de mejorar la seguridad alimentaria y la atención de los beneficiarios el SMDIF lleva a cabo verificaciones constantes en los espacios de alimentación don el que se encuentren operando correctamente en las siguientes localidades:

- Estación Ipiña.
- Paso bonito.
- La encarnación.
- Cabecera municipal.

Se destaca también la verificación de los desayunadores de semillas ubicados en las comunidades de Cañada grande y El Zapote.



ASISTENCIA ALIMENTARIA A PERSONAS VULNERABLES

Este programa tiene como objetivo contribuir a la dieta de la familia en situación de desamparo, a través de una dotación de insumos o una ración alimentaria, acompañado de acciones formativas encaminadas a fomento de los hábitos alimentarios adecuados que le permitan disminuir su condición de vulnerabilidad y desamparo.

A la fecha el programa cuenta con una cobertura de 145 beneficiarios de diferentes comunidades y cabecera municipal.

ORIENTACIÓN ALIMENTARIA

El SMDIF en conjunto con el área de Desarrollo Comunitario y Asistencia Alimentaria promueven una alimentación correcta a través de acciones formativas y participativas que contribuyan a que la población vulnerable siga una dieta correcta enfatizando la importancia de elegir alimentos que no contribuyan a ingestiones elevadas de grasa, azúcar y sal para mejorar su calidad de vida.

Se impartieron pláticas en las comunidades de La higuera, Cerrito de Rojas y Cabecera Municipal contando con la presencia de 125 niños, obteniendo un resultado positivo.



CRECIMIENTO ECONÓMICO

TOMANDO EN CUENTA LA IMPORTANCIA QUE LA ECONOMÍA EJERCE NO SÓLO PARA EL SOPORTE Y COBERTURA DE LAS NECESIDADES BÁSICAS, SINO TAMBIÉN PARA EL DESARROLLO HUMANO, SE BRINDÓ APOYO AL ÁREA RURAL MEDIANTE EL IMPULSO AL SECTOR PRODUCTIVO, CON EL FIN QUE LOS HABITANTES DE LAS DIFERENTES LOCALIDADES DEL MUNICIPIO PUDIERAN ACCEDER A MÁS OPORTUNIDADES DE PROGRESO EN SUS ACTIVIDADES ECONÓMICAS.



DESARROLLO RURAL SUSTENTABLE

SESIONES DE CONSEJO DE DESARROLLO RURAL SUSTENTABLE

Hemos realizado un total de 8 sesiones de consejo de desarrollo rural Sustentable, donde se han reunido el Presidente Municipal y el Director de Desarrollo Rural junto a los comisariados de los 13 ejidos, así como representantes de SAGARPA y SEDARH.

Con ello se generaron acuerdos en beneficio de agricultores y ganadero14s del municipio, involucrando a productores, gobierno y sociedad en general para la formulación de programas que se requieran para llevar a cabo planes y proyectos rurales con calidad Sustentable.



TRASLADOS DE PACIENTES CON DISCAPATAXI

Se brinda el servicio de traslado de pacientes, los cuales tienen que acudir a sus citas en diferentes instancias de salud, que están ubicados en la ciudad de San Luis Potosí como; Hospital Central “Dr. Ignacio Morones Prieto”, Hospital General de soledad de Graciano Sánchez, Hospital del Niño y la Mujer, Clínica Psiquiátrica “Dr. Everardo Neumann Peña”, Ave sin vuelo, Vida Digna y el Cree, saliendo del SMDIF en punto de las 9:00 AM, dándole tiempo a los pacientes para asistir a sus consultas médicas, así mismo regresando a las 4:00 PM a las instalaciones de la institución. El servicio se brinda los días miércoles y viernes.

TRASLADOS	CANT.
CLÍNICA PSIQUIÁTRICA NEUMANN	528
HOSPITAL CENTRAL	420
CREE	180
HOSPITAL DEL NIÑO Y LA MUJER	24
AVE SIN VUELO	48
HOSPITAL GENERAL DE SOLEDAD	165

ÁREA DE JURÍDICO

Un servicio fundamental que ofrece el SMDIF, es la orientación jurídica, donde se atienden asuntos del orden familiar, velando el interés superior de los menores, el adulto mayor y las personas con discapacidad.

En esta área se desarrolla asesoría legal gratuita de:

- Divorcios por mutuo consentimiento y violencia familiar.
 - Convenios.
 - Pensión alimenticia.
 - Guarda y custodia.
 - Regulación de visitas.
 - Rectificación de actas de nacimiento.
 - Denuncias por violencia familiar e incumplimiento de pensión alimenticia.
 - Cuestiones familiares relacionadas a personas con discapacidad y adultos mayores como víctimas.
 - Canalización a otras instituciones de acuerdo al incidente planteado.
- Visitas domiciliarias y de seguimiento en casos específicos.
- Recuperación de menores.
 - Conciliación y mediación en materia familiar.
 - Fomentar la cultura de la denuncia.

ÁREA DE DESARROLLO COMUNITARIO Y ASISTENCIA ALIMENTARIA

Esta área busca combatir la desnutrición, brindando pláticas informativas y dotando de productos para la buena nutrición de las familias.

Dentro de sus actividades se entregan: desayunos escolares fríos, apoyo alimentario a menores, abasto de Insumos y orientación alimentaria, la cual tiene como objetivo contribuir a mejorar el estado de nutrición a menores de 5 años de edad no escolarizados con desnutrición o en riesgo, a través del otorgamiento de apoyos alimentarios pertinentes, incorporando acciones de orientación alimentaria dirigidas a los padres de familia que permitan modificar los hábitos de alimentación y salud de toda la familia.

En participación conjunta de DIF Estatal y SMDIF se establecieron estrategias para la detección, selección y atención a 107 beneficiarios.



GESTIÓN DE SEMILLA A PRODUCTORES

En la actual Administración es de gran interés detonar e impulsar el sector rural del municipio, debido a lo anterior, nos dimos a la tarea de gestionar ante SAGARPA la dotación de Semilla para siembra con el propósito de fortalecer y apoyar en la producción de forrajes y granos a los productores agrícolas del municipio, resultando beneficiados productores de los ejidos de Santa Teresa, Tomates, Ipiña, Cañada Grande, Ahualulco, Cerritos y Estancia de Arenal.

CON UNA
GESTIÓN
TOTAL DE:
\$86,400.00



INFRAESTRUCTURA RURAL

Rehabilitación de bordo de abrevadero en el Ejido de Tomates, para el almacenamiento de agua para ganado, con la construcción de este, se aumentan los parámetros productivos del ganado al recorrer menor distancia para obtener agua.

**CON UNA
INVERSIÓN DE:
\$76,173.26**



CENTRO DE ASISTENCIA INFANTIL COMUNITARIO “NIÑOS HÉROES”

OBJETIVO GENERAL

Proporcionar un servicio asistencial integral que favorezca el desarrollo biopsicosocial, a menores hijos de madres trabajadoras de escasos recursos económicos, carentes de prestaciones sociales y familiares en situación especial con la finalidad de mejorar la calidad de vida del niño y la familia.

En este centro se brinda un servicio educativo asistencial, teniendo un total de 20 niños beneficiados, de 2 a 3 años 11 meses, con un horario de atención de 8:00 -13:00 hrs.

METODOLOGÍA DEL MODELO EDUCATIVO ASISTENCIAL CAIC ESCENARIOS

Dentro de las actividades que se desarrollan en el centro, destacan el Club Salud del Niño, la participación en la Semanas Nacionales de Salud, la Valoración de Pie Plano por parte de personal de UBR, así como las actividades complementarias de: salud del niño, buen trato, nueva vida, teatro guiñol y salud mental



PLATICA DE NUTRICIÓN

Se llevaron a cabo pláticas de nutrición a madres de familia, logrando una convocatoria sobresaliente.



SEMANA NACIONAL DE INFORMACIÓN SOBRE EL ALCOHOLISMO

Se organizó la semana nacional sobre el alcoholismo en coordinación con el grupo Luz y Esperanza (AA) con la finalidad de mostrar a la población un modo de vida sin alcohol así como los beneficios que puede tener.



DÍA INTERNACIONAL DE LA NIÑA

Se llevó a cabo el día de la niña en el jardín de niños Nicolás Guillen en Encarnación y en la Escuela Primaria Francisco I. Madero con la asistencia de 44 niñas. Cuyo objetivo es difundir los derechos de los niños y la igualdad de género.



Con el apoyo de maquinaria se realizó el bordeo parcelario de 7,000 metros cúbicos, a fin de mejorar las condiciones de las tierras de cultivo para beneficio de productores de los ejidos de: Ahualulco (Temazcal), Arenal de Morelos, Tulillo, Ipiña, Estancia del Arenal, La Parada, San Juan de la Hija y Santa Teresa.

**CON UNA
INVERSIÓN DE:
\$357,929.61**



ENTREGA DEL SEGURO AGRÍCOLA CATASTRÓFICO

Con el objetivo de asegurar los cultivos del sector rural y que los productores puedan reincorporarse a su actividad después de haber enfrentado alguna contingencia climatológica, se llevó a cabo la entrega del Seguro Agrícola Catastrófico para el ciclo 2015 (por parte de SEDARH).

**CON UNA
GESTIÓN DE:
\$1,163,370.00
BENEFICIARIOS:
75.58 HECTÁREAS
331 PRODUCTORES
5 EJIDOS**



SEMANA NACIONAL DEL BUEN TRATO

El objetivo de este evento es que los niños y niñas aprendan a socializar basado en los valores y normas familiares.



ESTRATEGIA DE ATENCIÓN Y PREVENCIÓN A MIGRANTES

Se hizo entrega de un equipo y mobiliario para la implementación de planes individuales de reinserción comunitaria para ser utilizado en un proyecto de pe-luquería.

CAMPAÑA LEVANTA LA MANO
Esta campaña se enfoca a que los niños aprendan a tratarse con respeto y hacer valer los derechos de sus iguales.



UNIDAD DE DERECHO
Se entregaron becas por parte de DIF NACIONAL y DIF ESTATAL en las instalaciones del DIF MUNICIPAL, por la cantidad de \$ 39,000.00 con el objetivo que estos niños y adolescentes continúen sus estudios y no tengan que abandonarlos por tener que trabajar.



DÍA MUNDIAL CONTRA EL TRABAJO INFANTIL
Se llevo a cabo un desfile con motivo del Día Mundial contra el Trabajo Infantil en la Comunidad de Paso Bonito y Cabecera Municipal.





CONVENIOS SEDARH

Continuando con el apoyo del sector económico en la zona rural, se realizó un convenio de manera oportuna ante la Secretaría de Agricultura y Recursos Hidráulicos (SEDARH) con el objetivo de dotar a los productores agrícolas con equipo y herramientas necesarias para hacer más eficientes sus sistemas de producción llevando a cabo la entrega de implementos agrícolas y ganaderos (arados, bodega, corrales, desgranadoras, ensiladora, molinos, niveladora, núcleo apícola, rastras, remolques, sembradora, tejabanos y zahúrda porcina).

CON UNA INVERSIÓN DE: \$1,743,295.43

MEJORAMIENTO GENÉTICO

El mejoramiento de las especies ganaderas en el municipio representa gran importancia para la actividad pecuaria de nuestros productores, por esta razón gestionamos ante la SEDARH la adquisición de 8 bovinos, 8 caprinos y 3 ovinos.

CON UNA INVERSIÓN DE: \$116,700.00



UNIDAD DE ADOLESCENTES

Se llevaron a cabo en el presente año una serie de talleres dirigidos a los adolescentes y padres de familia.

TALLER LA FAMILIA LA MEJOR FORTALEZA

El cual consta de 6 sesiones.

TALLER 10 RECOMENDACIONES PARA QUE TUS HIJOS NO UTILICEN DROGAS

El objetivo de este taller es darles las herramientas necesarias para evitar que sus hijos consuman drogas mediante la reflexión, reconocimiento de factores protectores, manejo de límites, comunicación efectiva, respeto y convivencia familiar.

TALLER CUIDO MI CUERPO EJERZO MIS DERECHOS

Se está llevando el taller en la comunidad del Pedregal en la Escuela Telesecundaria Lic. José López Portillo con alumnos de primer grado el taller consta de 10 sesiones y el objetivo es que los niños reconozcan la importancia del cuidado de su cuerpo, identificando los riesgos relacionados con la sexualidad.

TALLER DE HABILIDADES PARA LA VIDA

Se dio el taller con el objetivo de que los menores tengan una estrategia de prevención para el consumo de drogas y para la promoción de estilos de vida saludable.

TALLER DE PARTICIPACIÓN INFANTIL

Se dio el taller en la Escuela Prim. Miguel Hidalgo Y Costilla en la comunidad del Pedregal con niños de 1 a 6 años, el objetivo de este taller es proporcionar las herramientas teórico- metodológicas para difundir el contenido de la Convención de los Derechos de Niños, Niñas y Adolescentes.

EVENTOS

En el DIF organizamos una serie de eventos donde la familia y los niños fueron el principal objetivo. El día del niño, las posadas fueron actos masivos en donde se logró brindarles un momento de alegría a nuestras familias de las comunidades.



PROGRAMA APOYO ALIMENTARIO

Hemos beneficiado alrededor de 1200 familias con la distribución de despensas, con la finalidad de ayudar a la población más vulnerable de nuestro municipio que se encuentra en carencia alimentaria.



INFANCIA Y FAMILIA

Nuestro objetivo fortalecer la integración familiar en la población vulnerable, a través de acciones encaminadas a promover el desarrollo personal y el fortalecimiento de la familia evitando riesgos psico-sociales.



APOYOS DIRECTOS

Casi una tercera parte de nuestra población económicamente activa se dedica a actividades propias del campo, esto demanda una inversión importante para apoyar y preservar sus labores, conscientes de ello logramos ejecutar una inversión aplicada en los siguientes conceptos:

APOYO	CANT.
MALLAS	156
POSTAS	2195
MANGUERA	76
CINTILLA	23
TINACOS	8
BOMBA ELÉCTRICA	5
DESBROZADORA	1
MOLINO FORRAJERO	1
ENCILADORA	1
MOTOBOMBA	11
REMOLQUES GANADEROS	2
ROLLO DE ALAMBRE	216
TUBO DE ALUMINIO	20



CON UNA INVERSIÓN DE \$902,059.25

CON UNA INVERSIÓN TOTAL EN EL ÁREA DE DESARROLLO RURAL DE: \$4,445,927.55



COMERCIO E INDUSTRIA



COMERCIO

El desarrollo económico de nuestras familias depende en gran medida de tener un empleo seguro; por ello, nos hemos dados a la tarea de brindar todas las facilidades a las empresas manufactureras para que operen de manera continua en el municipio.

La cabecera municipal de Ahualulco es considerada en la región un centro importante de intercambio comercial, asimismo recibe una afluencia considerable de visitantes de la capital y de municipios vecinos en días feriados, esto demanda un control adecuado de los comerciantes locales y de aquellas personas que acuden aquí a ofertar sus productos, además de ello conlleva un aumento en servicios públicos tales como: cajones de estacionamiento, seguridad pública y limpieza de áreas comerciales.



APOYO CON MEDICAMENTOS

Con la finalidad de prevenir enfermedades y de que los pacientes sigan sus tratamientos, se proporcionaron en medicamentos y apoyo en hemodiálisis, a personas de escasos recursos, de las diferentes comunidades pertenecientes al municipio, con una inversión de **\$35,865.22**



APOYO CON ATAÚDES

Se proporcionó ayuda por parte del DIF para la adquisición de ataúdes como apoyo para personas de bajos recursos.



REPARTO DE COBIJAS

En la época invernal se realizó la entrega de cobijas y colchonetas a la población más necesitada del municipio.



SISTEMA DIF MUNICIPAL

En el Dif Municipal de Ahualulco compartimos uno de los objetivos principales del Presidente Municipal: estar en contacto directo con la ciudadanía y la problemática que la aqueja, ofreciendo respuesta inmediata a los asuntos que así lo ameriten.

Trabajamos para lograr un desarrollo social integró, por lo que con el apoyo de diferentes instituciones organizamos en conjunto con el H. Ayuntamiento la Primer Feria de la Salud 2016, ofreciendo servicios de atención psicológica, asesoría jurídica, consultas médicas, servicios de pruebas de Papanicolau, mastografías, así como aplicación de uñas acrílicas, cortes y tintes de cabello. Donde se atendieron a más de 420 beneficiarios.

MISIÓN

Estimular y coordinar los esfuerzos de gobierno y sociedad, con el fin de promover el desarrollo de las personas y familias vulnerables a partir de su capacidad para lograr su bienestar, mediante la mejora continua de nuestros programas de Asistencia Social.

VISIÓN

Ser una institución que a través de la corresponsabilidad social, genera oportunidades de desarrollo en la población en riesgo y lograr disminuir los índices de vulnerabilidad, con programas eficientes, oportunos y adecuados.



Conscientes de la importancia de este sector de la economía en nuestro municipio, se les ha tomado en cuenta para el desarrollo de actividades relacionadas con el sector, por ello en la planeación de la feria regional 2016 se realizaron reuniones para que externaran su opinión y lograr un mejor lucimiento de ese importante evento comercial.



PROYECTOS PRODUCTIVOS

Con la finalidad de incrementar la productividad de las personas dedicadas a las actividades propias del campo, en esta administración nos hemos dedicado a gestionar ante instancias estatales y federales proyectos productivos, estimulando la generación de autoempleo en diferentes comunidades, logrando construir una nave industrial en la localidad de Cerrito de Rojas que detonará la industria en esta región.

**CON UNA INVERSIÓN
TOTAL DE: \$800,000.00
BENEFICIANDO: 12 FAMILIAS**



SISTEMA MUNICIPAL PARA EL DESARROLLO INTEGRAL DE LA FAMILIA

EL DESARROLLO INTEGRAL DE LA FAMILIA (DIF), TIENE COMO PRIORIDAD LA ASISTENCIA, PROTECCIÓN, APOYO LEGAL Y PSICOLÓGICO A MENORES EN SITUACIÓN DE ABANDONO, DESAMPARO, DESNUTRICIÓN O SUJETOS DE MALTRATO, DE MENORES INFRACTORES, DE MUJERES EN PERIODO DE GESTACIÓN O LACTANCIA, DE ANCIANOS EN DESAMPARO, INCAPACIDAD O MARGINACIÓN, DE PERSONAS QUE POR SU IGNORANCIA REQUIERAN SERVICIOS ASISTENCIALES, DE LOS HABITANTES DEL MEDIO RURAL O URBANO QUE ESTÉN MARGINADOS Y DE LAS PERSONAS AFECTADAS POR DESASTRES.



INCLUSIÓN SOCIAL

EN ESTE RUBRO SE CREARON OPORTUNIDADES DE DESARROLLO ENTRE LA POBLACIÓN CON EL FIN DE AUMENTAR EL BIENESTAR SOCIAL, RESPALDANDO EL RESPETO POR UNA SOCIEDAD INCLUYENTE, SE DIO APOYO A LOS GRUPOS VULNERABLES DE NUESTRO MUNICIPIO, LLEVANDO A CABO ACCIONES POR UNA VERDADERA EQUIDAD.

EL APOYO A LA EDUCACIÓN, LA SALUD Y EL DEPORTE FUERON ESENCIALES EN ESTE GOBIERNO, PERMITIENDO CON ELLO CREAR UNA CULTURA DE SANA CONVIVENCIA Y A UNA MEJOR CALIDAD DE VIDA.



DESARROLLO SOCIAL Y COMBATE A LA POBREZA



ABATIMIENTO DEL REZAGO SOCIAL

Al interior del municipio existen familias con problemas de alimentación y desarrollo, por ello desde el inicio de la administración se implementó un programa de apoyo alimentario dirigido expresamente a las personas más vulnerables, mediante la entrega de despensas.

**INVERSIÓN
TOTAL DE:
\$120,955.10
BENEFICIANDO:
1,200
FAMILIAS**



**CON UNA INVERSIÓN TOTAL DEL ÁREA
DE MANTENIMIENTO DE ESPACIOS
PÚBLICOS DE: \$141,298.00**

Dada la importancia que tienen los edificios municipales para los habitantes de Ahualulco, efectuamos la rehabilitación de albañilería y pintura del panteón, el auditorio, y el rastro municipal, mejorando con ello la imagen urbana de estas unidades municipales.

CONCEPTO	INVERSIÓN
ADQUISICIÓN DE BOMBAS DE AGUA PARA FUENTES	\$6,400.00
LIMPIEZA DE LA FACHADA DEL PALACIO MUNICIPAL Y KIOSCO (CANTERA)	\$52,892.00
REHABILITACIÓN DE JARDÍN PRINCIPAL (REFORESTACIÓN)	\$55,000.00





APOYO PARA LA VIVIENDA

Como parte de las estrategias para el abatimiento de las condiciones de marginación de los habitantes del municipio, se creó al inicio de la administración el programa de vivienda municipal donde se beneficiaron 25 familias en diferentes localidades con la construcción de recámaras de 4x4.

**INVERSIÓN
TOTAL DE:
\$1,079,126.30**

**BENEFICIANDO:
25 FAMILIAS**





La imagen de nuestro entorno es el reflejo de nuestra gente, por ello buscamos mantener en óptimas condiciones nuestras calles, edificios, jardines y plazas, a la fecha hemos invertido más de **\$27,000.00** en preservar las condiciones visuales de estos espacios.

Se llevó a cabo la reforestación del jardín principal, mediante la colocación de árboles, plantas y pasto que se ha venido deteriorando con el tiempo, sumado a esto se está llevando a cabo la rehabilitación integral de nuestro jardín principal dando mantenimiento al kiosco y fuentes, además de la limpieza de fachada de Palacio Municipal y la adquisición de las bombas para las fuentes de agua que adornan el jardín.



Asimismo se han realizado apoyos de manera directa para la adquisición de material de construcción a familias de escasos recursos.

Se entregaron 35,150 piezas de block, en 17 localidades, apoyando alrededor de 69 familias, aportando los beneficiados únicamente el costo del material para su elaboración. Así como la entrega de 8,325 piezas de block con un apoyo a los beneficiarios del 100%.

Adicionalmente se apoyó a 48 familias con otro tipo de material de construcción.
CON UNA INVERSIÓN DE: \$50,014.00.

Actualmente se tiene planeado convenio con el Gobierno del Estado (SE-DESORE), la Federación (SEDATU) y el Municipio para la construcción de Recámaras Adicionales, Sanitarios Ecológicos y Estufas Ecológicas. Acciones necesarias para las personas de bajos recursos de comunidades de alto grado de Marginación Social.



PROGRAMA	META	COSTO	TOTAL	FEDERAL	ESTATAL	MUNICIPAL	BENEFICIARIOS
SANITARIOS	20	\$28,700.00	\$574,000.00		\$287,000.00	\$287,000.00	
ESTUFAS	150	\$2,900.00	\$435,000.00		\$217,500.00	\$217,500.00	
VIVIENDA SEDESORE	50	\$43,110.60	\$2,155,530.00	\$969,988.50	\$538,882.50	\$581,993.10	\$64,665.90
ELECTRIFICACIÓN	30		\$810,000.00	\$162,000.00	\$324,000.00	\$324,000.00	
VIVIENDA SEDATU	100	\$45,000.00	\$4,500,000.00	\$2,025,000.00		\$2,385,000.00	\$90,000.00
TOTALES			\$8,474,530.00	\$4,167,704.85	\$1,367,382.50	\$3,795,493.10	\$154,665.90

CON UNA INVERSIÓN TOTAL EN EL ÁREA DE VIVIENDA DE: \$1,079,126.30

Indetec v6.37
6SACG3200

MUNICIPIO DE AHUALULCO
ESTADO DE SAN LUIS POTOSI
Estado de Situación Financiera

Fecha de Impresión
20/09/2016

Página: 1

AL 15/SEP/2016
(Cifras en pesos y centavos)

ACTIVO			
ACTIVO CIRCULANTE			
EFFECTIVO		\$173,016.41	
BANCOS/TESORERÍA		\$15,962,484.09	
CUENTAS POR COBRAR A CORTO PLAZO		\$401.20	
DEUDORES DIVERSOS POR COBRAR A CORTO PLAZO		\$1,439,139.77	
INGRESOS POR RECUPERAR A CORTO PLAZO		\$131,816.48	
OTROS DERECHOS A RECIBIR EFFECTIVO O EQUIVALENTES A		\$1,469,532.51	
Suma	ACTIVO CIRCULANTE		\$19,176,390.46
ACTIVO NO CIRCULANTE			
CONSTRUCCIONES EN PROCESO EN BIENES DE DOMINIO PÚBLICO		\$104,385,657.85	
MOBILIARIO Y EQUIPO DE ADMINISTRACIÓN		\$346,819.73	
MOBILIARIO Y EQUIPO EDUCACIONAL Y RECREATIVO		\$31,429.49	
VEHICULOS Y EQUIPO DE TRANSPORTE		\$1,004,502.00	
MAQUINARIA, OTROS EQUIPOS Y HERRAMIENTAS		\$894,590.31	
SOFTWARE		\$9,131.40	
ESTUDIOS, FORMULACIÓN Y EVALUACIÓN DE PROYECTOS		\$1,100,000.00	
Suma	ACTIVO NO CIRCULANTE		\$107,772,130.78
		TOTAL DE ACTIVO	\$126,948,521.24
PASIVO			
PASIVO CIRCULANTE			
SERVICIOS PERSONALES POR PAGAR A CORTO PLAZO		\$66,948.35	
PROVEEDORES POR PAGAR A CORTO PLAZO		\$1,103,509.13	
CONTRATISTAS POR OBRAS PÚBLICAS POR PAGAR A CORTO PLAZO		\$2,268,219.99	
TRANSFERENCIAS OTORGADAS POR PAGAR A CORTO PLAZO		\$81,405.75	
RETENCIONES Y CONTRIBUCIONES POR PAGAR A CORTO PLAZO		\$6,253,041.95	
OTRAS CUENTAS POR PAGAR A CORTO PLAZO		\$2,095,033.73	
OTROS DOCUMENTOS POR PAGAR A CORTO PLAZO		\$500,128.90	
OTROS PASIVOS CIRCULANTES		\$5,115.60	
Suma	PASIVO CIRCULANTE		\$12,373,403.40
		TOTAL DE PASIVO	\$12,373,403.40
PATRIMONIO			
HACIENDA PÚBLICA /PATRIMONIO GENERADO			
RESULTADO DEL EJERCICIO (AHORRO)		\$20,794,200.39	
RESULTADOS DE EJERCICIOS ANTERIORES		\$93,750,194.83	
CAMBIOS POR ERRORES CONTABLES		\$30,722.62	
Suma	HACIENDA PÚBLICA /PATRIMONIO GENERADO		\$114,575,117.84
		TOTAL DE PATRIMONIO	\$114,575,117.84
		TOTAL DE PASIVO Y PATRIMONIO	\$126,948,521.24
CUENTAS DE ORDEN PRESUPUESTAL DE LOS INGRESOS			
LEY DE INGRESOS ESTIMADA		\$66,495,000.00	
LEY DE INGRESOS POR EJECUTAR		\$20,960,748.93	
MODIFICACIONES A LA LEY DE INGRESOS ESTIMADA		\$16,567.52	
LEY DE INGRESOS DEVENGADA		\$45,554,652.83	
LEY DE INGRESOS RECAUDADA		\$45,550,818.59	
CUENTAS DE ORDEN PRESUPUESTAL DE LOS EGRESOS			
PRESUPUESTO DE EGRESOS APROBADO		\$66,495,000.00	
PRESUPUESTO DE EGRESOS POR EJERCER		\$31,127,461.78	
MODIFICACIONES AL PRESUPUESTO DE EGRESOS APROBADO		\$6,200,110.44	
PRESUPUESTO DE EGRESOS COMPROMETIDO		\$41,607,663.86	
PRESUPUESTO DE EGRESOS DEVENGADO		\$39,146,825.59	
PRESUPUESTO DE EGRESOS EJERCIDO		\$36,275,271.30	
PRESUPUESTO DE EGRESOS PAGADO		\$36,110,524.71	

FINANZAS SANAS

ESTADO DE SAN LUIS POTOSÍ		20/09/2016
Estado de Situación Financiera		Página: 1
AL 1/OCT/2015		
(Cifras en pesos y centavos)		
ACTIVO		
ACTIVO CIRCULANTE		
EFFECTIVO	\$6,645.00	
BANCOS/TESORERÍA	\$289,094.28	
DEUDORES DIVERSOS POR COBRAR A CORTO PLAZO	\$2,651,482.20	
INGRESOS POR RECUPERAR A CORTO PLAZO	\$79,781.48	
OTROS DERECHOS A RECIBIR EFECTIVO O EQUIVALENTES A	\$1,289,880.39	
Suma ACTIVO CIRCULANTE	\$4,316,883.35	
ACTIVO NO CIRCULANTE		
CONSTRUCCIONES EN PROCESO EN BIENES DE DOMINIO PÚBLICO	\$90,702,842.17	
MOBILIARIO Y EQUIPO DE ADMINISTRACIÓN	\$225,327.70	
MOBILIARIO Y EQUIPO EDUCACIONAL Y RECREATIVO	\$2,599.01	
VEHÍCULOS Y EQUIPO DE TRANSPORTE	\$470,000.00	
MAQUINARIA, OTROS EQUIPOS Y HERRAMIENTAS	\$789,832.31	
SOFTWARE	\$9,131.40	
ESTUDIOS, FORMULACIÓN Y EVALUACIÓN DE PROYECTOS	\$1,100,000.00	
Suma ACTIVO NO CIRCULANTE	\$93,299,732.59	
TOTAL DE ACTIVO		\$97,616,615.94
PASIVO		
PASIVO CIRCULANTE		
SERVICIOS PERSONALES POR PAGAR A CORTO PLAZO	\$3,173.20	
PROVEEDORES POR PAGAR A CORTO PLAZO	\$745,765.36	
CONTRATISTAS POR OBRAS PÚBLICAS POR PAGAR A CORTO PLAZO	\$686,266.33	
TRANSFERENCIAS OTORGADAS POR PAGAR A CORTO PLAZO	\$1,381,986.16	
RETENCIONES Y CONTRIBUCIONES POR PAGAR A CORTO PLAZO	\$5,064,689.23	
OTRAS CUENTAS POR PAGAR A CORTO PLAZO	\$4,152,592.52	
OTROS DOCUMENTOS POR PAGAR A CORTO PLAZO	\$500,128.90	
Suma PASIVO CIRCULANTE	\$12,534,601.70	
TOTAL DE PASIVO		\$12,534,601.70
PATRIMONIO		
HACIENDA PÚBLICA / PATRIMONIO GENERADO		
RESULTADO DEL EJERCICIO (AHORRO)	\$14,488,650.59	
RESULTADOS DE EJERCICIOS ANTERIORES	\$70,618,579.96	
CAMBIOS POR ERRORES CONTABLES	-\$25,216.31	
Suma HACIENDA PÚBLICA / PATRIMONIO GENERADO	\$85,082,014.24	
TOTAL DE PATRIMONIO		\$85,082,014.24
TOTAL DE PASIVO Y PATRIMONIO		\$97,616,615.94
CUENTAS DE ORDEN PRESUPUESTAL DE LOS INGRESOS		
LEY DE INGRESOS ESTIMADA	\$84,464,315.50	
LEY DE INGRESOS POR EJECUTAR	\$38,713,958.81	
MODIFICACIONES A LA LEY DE INGRESOS ESTIMADA	\$843,011.13	
LEY DE INGRESOS DEVENGADA	\$46,613,367.82	
LEY DE INGRESOS RECAUDADA	\$46,593,367.82	
CUENTAS DE ORDEN PRESUPUESTAL DE LOS EGRESOS		
PRESUPUESTO DE EGRESOS APROBADO	\$84,464,315.50	
PRESUPUESTO DE EGRESOS POR EJERCER	\$37,733,819.02	
PRESUPUESTO DE EGRESOS MODIFICADO	\$4,568,863.29	
PRESUPUESTO DE EGRESOS COMPROMETIDO	\$51,452,160.78	
PRESUPUESTO DE EGRESOS DEVENGADO	\$51,011,219.57	
PRESUPUESTO DE EGRESOS EJERCIDO	\$48,342,477.86	
PRESUPUESTO DE EGRESOS PAGADO	\$48,277,793.44	

La administración 2015-2018 recibió un estado contable con un total en deuda a proveedores de **\$745,765.36** y **\$5,064,689.23** de impuestos pendientes por pagar, a partir del primer momento en que se tomaron las riendas del municipio, buscamos reducir esa deuda y ordenar las finanzas institucionales, a través de negociaciones, ahorro de recursos y la reducción de gastos administrativos hemos logrado ir solventando las obligaciones que nos dejaron heredadas, bajo la premisa de aprovechar mejor la economía del municipio.



ENLACE MUNICIPAL PROGRAMAS PROSPERA – ADULTO MAYOR

En coordinación con los tres niveles de gobierno se lleva a cabo la entrega de apoyos del programa de desarrollo humano PROSPERA Y ADULTO MAYOR.

PROSPERA: En el municipio de Ahualulco se atienden 85 localidades registradas en el CONEVAL con un total de 10,967 beneficiarios y beneficiarias con una inversión de un total de **\$22,243,680.00** en el 2015.

ADULTO MAYOR: Se lleva a cabo las entregas del programa de pensión para adultos mayores PPAM dándoles un apoyo económico bimestral con una cantidad de **\$1,160.00,00** por beneficiario ya que en el municipio se atienden 65 localidades con un total variable de 845 hombres y 1,006 mujeres dando un total de 1,851 beneficiarios con una inversión de **\$2,295,640.00** por bimestre, por lo tanto en el año sería una inversión de **\$13, 375,960.00** en el año de 2016 buscando con esto que los adultos beneficiarios y beneficiarias cuenten con un apoyo económico para mejorar su calidad de vida.



SALUD



SALUD PÚBLICA

Atender a la población en espacios adecuados y con personal calificado ha sido una de nuestras principales preocupaciones, con las gestiones oportunas hemos logrado un avance significativo en la rehabilitación de unidades de atención médica, casas de salud y la brigada de atención que presta este servicio a la población.

Para hacer más eficiente las labores y ampliar la cobertura de atención a usuarios, mejoramos y ampliamos la casa del médico ubicada en el centro de salud de la cabecera municipal.



IMPLEMENTACIÓN DE CONTROLES DE ASISTENCIA

Se instaló un reloj checador digital mismo que permite tener un control absoluto y seguro de las entradas y salidas del 40% de la plantilla laboral de este h. Ayuntamiento principalmente personal administrativo, el resto mediante controles de asistencia por departamento específicamente empleados con labores en campo.

MODIFICACIÓN DE FORMATOS DE NOMINA

Con el objetivo de cumplir con los lineamientos de transparencia se rediseñó el formato de registro de pago de nómina, digital y físico mismo que nos permite tener un control total en cuanto a las percepciones de los empleados y la deducciones fiscales aplicables.

INTEGRACIÓN DE EXPEDIENTES

Se integraron 234 expedientes de empleados mismos que nos permitieron concretar el historial de cada una de las personas que integran esta administración y a su vez esta información nos permitió validar los RFC del personal para realizar el pago de impuestos conforme a los requerimientos de la secretaria de hacienda y crédito público.

RECURSOS HUMANOS



ENTREGA DE CREDENCIALES A PERSONAL Y GAFETS

Se elaboraron 120 credenciales de PVC personalizadas mismas que permitirán al personal identificarse ante las autoridades correspondientes, mismas que son integradas con información vital para la identificación de los empleados.



Sabedores de la gran necesidad en nuestro municipio de un médico en el área de ginecología, se gestionó la contratación de un especialista, mismo que brinda consulta en el centro de salud de la cabecera municipal.

OBRA	INVERSIÓN
REHABILITACIÓN CENTRO DE SALUD AHUALULCO.	\$126,000.00
NOMINA MEDICOS Y PERSONAL DE SALUD.	\$487,885.14
GASTOS DE OPERACIÓN (COMBUSTIBLE, MANTENIMIENTO).	\$109,073.96
APORTACIÓN AL SEGURO POPULAR.	\$300,000.00

CON UNA INVERSIÓN DE:\$1,022,959.10
BENEFICIANDO: 18,369 HABITANTES





REHABILITACIÓN
ESPACIOS DE SALUD

En el mes de Junio del presente año, se puso en marcha la rehabilitación y ampliación de la Unidad Médica Rural en las comunidades de Barrancas, San Juan de Coyotillos y Cerrito de Rojas, con el fin de mantener en buenas condiciones los inmuebles y contar con espacios cómodos y funcionales.



CON UNA INVERSIÓN DE: \$749,145.20
SE BENEFICIARON:6,108 HABITANTES



El mantener actualizadas las estadísticas vitales de cada uno de los habitantes del municipio, tales como nacimientos, defunciones y matrimonios implica un compromiso permanente para la administración, debido a esto hemos logrado reducir el tiempo de respuesta tanto para el registro de menores como para la expedición de actas.

Pensando en la economía familiar el trámite de actas se ha mantenido por debajo del precio promedio en el Estado y en temporada escolar se reduce el cincuenta por ciento del costo normal.

CONCEPTO	CANT.
CELEBRACIÓN DE MATRIMONIOS	82
ACTAS DE NACIMIENTO	5,399
ACTAS DE MATRIMONIO	617
ACTAS DE DIVORCIO	41
ACTAS DE DEFUNCIÓN	181
REGISTROS	491



CONSTRUCCIÓN ESPACIOS DE SALUD

Comprometidos con el bienestar de todos los habitantes del Municipio, se rehabilitó y modernizó la casa de salud de la Comunidad de El Novillo con una inversión del fondo de Infraestructura Social Municipal lo que viene a beneficiar a 35 familias, así mismo se puso en marcha la construcción de la casa de salud de la Comunidad de los Cerritos y la construcción de sanitarios en la Casa de Salud de la comunidad de San Salvador.

OBRA	INVERSIÓN
AMPLIACIÓN UNIDAD MEDICA RURAL SAN JUAN DE COYOTILLOS.	\$268,977.95
AMPLIACIÓN UNIDAD MEDICA RURAL CERRITO DE ROJAS.	\$211,189.27
AMPLIACIÓN UNIDAD MEDICA RURAL BARRANCAS.	\$268,977.95
REHABILITACIÓN CASA DE SALUD NOVILLO.	\$160,638.76
CONSTRUCCIÓN CENTRO DE SALUD LOS CERRITOS.	\$ 365,114.50
CONSTRUCCIÓN DE SANITARIOS CASA DE SALUD SAN SALVADOR.	\$128,825.00

CON UNA INVERSIÓN DE \$1,403,723.43



CAMPAÑAS DE SALUD

En coordinación con la Secretaría de salud, llevamos a cabo la semana nacional de vacunación, donde se priorizó la aplicación de vacunas a los niños en edad de preescolar.

Se realizó la campaña de afiliación y rehabilitación al del Seguro Popular, logrando una total de 3,000 beneficiarios.

TRASLADOS

En este rubro es importante mencionar que se han realizado un total de 213 traslados ordinarios, 32 traslados de emergencia y 40 traslados en atención a varios accidentes y casos extraordinarios presentados en esta administración, mención aparte merecen los traslados de mujeres que en coordinación con Secretaría de Salud y DIF Municipal acuden a revisión y realización de mamografías y papanicolau.

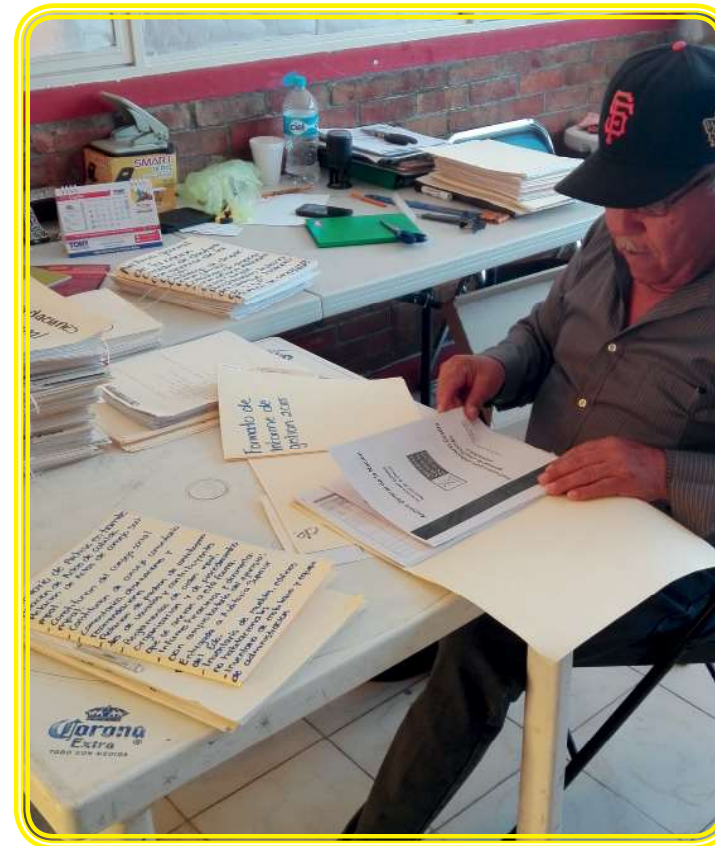

A la fecha se han revisado y clasificado más de 1,000 expedientes, de los cuales una quinta parte corresponden al acervo histórico y se encuentran bajo resguardo especial.

**MAS DE 1,000
EXPEDIENTES
REVISADOS Y
CLASIFICADOS**



ARCHIVO MUNICIPAL



El acervo institucional que contiene la historia de la administración municipal requiere de un mantenimiento y clasificación correcta con el fin de preservar las evidencias y conformación de los archivos y expedientes existentes. Esta área especializada de la institución se encarga del cuidado y conservación de dicho acervo.

Al inicio de la administración se recibieron 300 cajas con información archivística que requirieron una labor exhaustiva por parte del personal adscrito al área, tomando en cuenta que en administraciones anteriores no se le tomó la importancia necesaria a este rubro, nos dedicamos a obtener capacitaciones por parte de la CEGAIP.



CLASES DE ZUMBA

Como mecanismo para atender la obesidad en el Municipio, implementamos el "Programa el zumba lo hacemos tod@s" a través del cual llevamos jornadas de activación física a las comunidades de Paso Bonito, Clavellinas, Barrancas, San Juan de Coyotillos, Cerro de Rojas y Cabecera Municipal.

Con el objetivo de disminuir los índices de obesidad y transitar hacia una mejor calidad de vida influyendo directamente en el bienestar y la salud de la comunidad del Municipio de Ahualulco, logramos una convocatoria de 250 personas.



FERIA DE LA SALUD

Comprometidos con el bienestar de la población y la salud como objetivo primordial, organizamos en coordinación con el DIF Municipal dos eventos que denominamos "Feria de la Salud" brindando apoyo y atención médica a más de 1,700 personas de escasos recursos, así como atención de consulta psicológica y apoyo con medicamentos. Beneficiándose directamente las comunidades: San Juan, Ejido del centro, Higuera, Coyotillos, Paso Bonito, Pedregal, San Salvador y Zapatero.

**CON UNA
INVERSIÓN TOTAL
EN EL ÁREA DE
SALUD DE
\$3,175,827.73**



APOYO A INSTITUCIONES EDUCATIVAS

El impulso a la educación en la zona rural, es prioridad de este gobierno. Por ello, gestionamos ante la Secretaría de Educación del Gobierno del Estado, mobiliario escolar y equipamiento de las escuelas, beneficiando a 1,200 alumnos de las Escuelas Primarias Benito Juárez y Julian Carrillo de la cabecera Municipal, Juan Sarabia, Pdte. Emilio Portes Gil, Miguel Hidalgo, así como las escuelas Telesecundarias Manuel José Othón de la comunidad de Arenal de Morelos, José López Portillo de El Pedregal, Julián Carrillo de El Zapatero y Cuauhtémoc de El Cerrito de Rojas.



Esta estrategia permitió que el impuesto predial ascendiera a 125 mil pesos, destacando con el 76% de esta recaudación, el pago del predio de casa habitación; con el impuesto de Adquisiciones de Bienes Inmuebles o traslado de dominio, se recaudaron 50 mil pesos, 11% mayor a lo esperado en este periodo.

En total, los ingresos propios recaudados a la fecha, alcanzaron la suma de 2 millones de pesos; 19% más de lo esperado en este periodo que se informa.

Es importante mencionar que la eficiencia en el cobro del impuesto predial, se dio un realce al empadronamiento de los ciudadanos incrementando el factor de participación y la obtención de mayores recursos para nuestro municipio.

Estos ingresos municipales también se integran con la suma de recursos que a través de diferentes Fondos y Programas permiten multiplicar las obras y acciones del municipio.

ACTIVIDAD	CANT.
REGULARIZACIÓN DE DEUDA	3,073
AVALUOS CATASTRALES	214
CERTIFICACIONES	142
TRASLADOS DE DOMINIO	83
DESLINDES	20
BÚSQUEDA	5
SUBDIVISIÓN	2



CATASTRO



Respecto a los ingresos, el objetivo fue mejorar la recaudación con la aplicación de esquemas de modernización y simplificación administrativa, que permitan a los ciudadanos realizar sus contribuciones con mayor facilidad y en menor tiempo.

Para fortalecer lo anterior se establecieron estímulos fiscales con el programa borrón y cuenta nueva, destacando que de los 58 municipios del estado de San Luis Potosí, Ahualulco fue el único que aprobó la aplicación de hasta 30% de descuento por pronto pago, logrando un incremento en la recaudación por este concepto, del 22% mayor respecto del mismo periodo del año anterior



INCENTIVOS EDUCATIVOS

Como apoyo a la economía familiar de aquellos alumnos destacados, se brindó apoyo con incentivos educativos por la cantidad de **\$30,000.00** beneficiando a 16 familias del municipio



GESTIONES

Mención especial merece la gestión para el CAM (Centro de Atención Múltiple), ya que se logró dotar de mobiliario y equipo especial para los alumnos que acuden a este centro educativo, confirmando con ello la importancia de la inclusión de personas con capacidades diferentes en todas las actividades que realiza esta administración.



REHABILITACIÓN DE ESPACIOS

Se apoyó con obras de mantenimiento y de rehabilitación de espacios educativos al Cobach 07 y la escuela secundaria "Plan de San Luis".

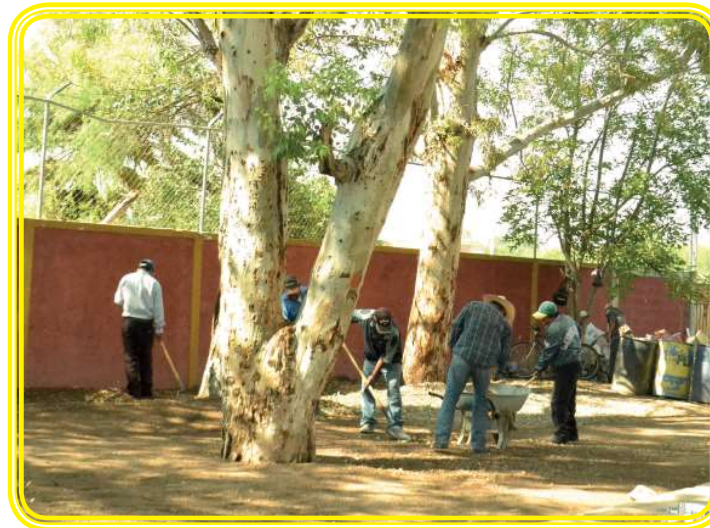



ACTOS CÍVICOS

Fomentamos los valores cívicos y sociales con el fin que la población arraigue un sentido de pertenencia en su entorno, para ello se conmemoraron las fechas más significativas de nuestra historia nacional realzando con ello los valores históricos y culturales de nuestra nación, estado y municipio.



Así mismo se incorporó este municipio al Sistema INFOMEX del Instituto Nacional de Transparencia, Acceso a la Información y Protección de Datos Personales, donde a partir de este año se estará dando seguimiento a las solicitudes de información ciudadana.

La creación y actualización continua de la página web y los espacios en redes sociales del municipio requiere de un arduo trabajo con el objetivo de mantener informada a la ciudadanía sobre el estado de las obras y otros temas relacionados con el quehacer institucional.

La relevancia y cumplimiento de la normatividad en esta materia se vio reflejado en la calificación obtenida en el mes de julio, **donde se logró ocupar el tercer lugar en transparencia respecto a los demás municipios de la entidad**, según la evaluación llevada a cabo por la CEGAIP se alcanzó una puntuación de 85.55 puntos porcentuales en lo relativo a la información de transparencia entregada a esa comisión.



TRANSPARENCIA Y RENDICIÓN DE CUENTAS



TRANSPARENCIA

El compromiso de este gobierno siempre ha sido el manejo claro y transparente de los recursos, de manera general se han implementado en la institución procesos que demuestren la forma en que se gastan los recursos económicos y en que se utilizan materiales, equipos y personal adscrito a cada una de las áreas. Al inicio de la presente administración se recibieron notificaciones por parte de la Comisión Estatal de Garantía de Acceso a la Información Pública del Estado de San Luis Potosí (CEGAIP) en contra de funcionarios de la anterior administración 2012-2015 a lo cual se le ha estado dando seguimiento con la finalidad de evitar sanciones a nuestra administración.





FESTEJOS DEL DÍA DEL MAESTRO

Reconociendo la labor que diariamente realizan los docentes en las diferentes instituciones educativas, se llevó a cabo el festejo del “Día del maestro” donde se hizo la entrega de reconocimientos a docentes por 10, 15, 20 25 y 30 años de servicio, en los niveles de preescolar, primaria, secundaria, educación especial y educación física, para este evento se realizó el gasto por un monto de **\$ 40,000.00** donde se convocó a 368 maestros de los diferentes niveles de educación.



Con la implementación de programas de información, sensibilización, capacitación, asesoría y difusión, promovemos entre la población y especialmente entre las mujeres, una cultura de equidad y una vida sana, para que la ciudadanía identifique y denuncie las prácticas de violencia física y emocional.

Brindamos apoyo a 550 mujeres, en atención a víctimas de cualquier tipo de violencia, ya sea familiar, física, económica, sexual, patrimonial y psicológica, a quienes damos a conocer los diversos apoyos y programas municipales a los que pueden acceder, tales como: atención psicológica, asesoría jurídica, gestión de medicamentos y otros; en coordinación con otras dependencias municipales.

Atendiendo a la invitación de los diferentes planteles educativos se realizaron talleres con la temática de Relaciones sin violencia en el noviazgo, en cabecera municipal y en las comunidades de San Juan de Coyotillos, Santa Teresa, Paso Bonito, Clavellinas y Encarnación, promoviendo con ello el respeto a la relación de amistad y noviazgo además de la convivencia sana y pacífica entre los jóvenes del municipio. En mismo contexto se llevó a cabo el intercambio de experiencias entre mujeres emprendedoras del municipio.

A través de talleres, pláticas y conferencias relacionadas con los programas se beneficiaron un total de 1,420 mujeres, promoviendo la igualdad de oportunidades, la cultura institucional y el fortalecimiento ciudadano

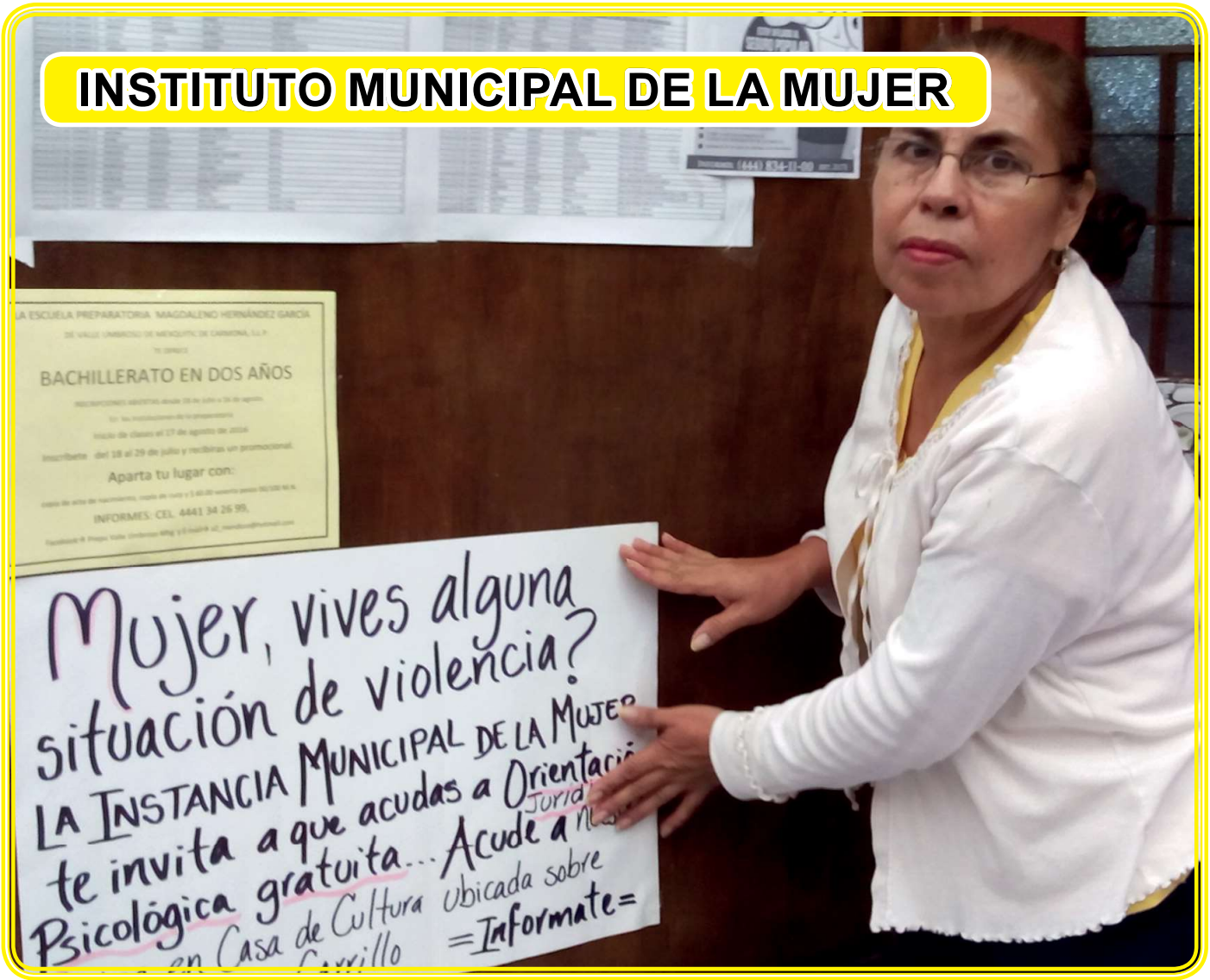

Ahualulco, a través del Instituto Municipal de la Mujer fue uno de los municipios en el estado, que logró ser beneficiado con el programa Fortalecimiento a la transversalidad de la perspectiva de género con una aportación de 200 mil pesos de recurso extraordinario. Los cuáles han sido aplicados en asesoría y equipamiento de las oficinas de esta unidad administrativa, logrando con ello dar una asesoría de manera integral a nuestras mujeres. Con el apoyo en el servicio de Psicología y Jurídico en materia familiar, se han beneficiado un total de 691 mujeres de manera gratuita. La abogada del Instituto se convierte en representante legal de las mujeres que acuden a recibir el servicio en materia de Divorcio, Guarda y custodia, Pensión alimenticia, Juicios de identidad de persona, entre otros.



INSTALACIÓN DEL
COMUPASE

En coordinación con la Secretaría de Educación de Gobierno del Estado integramos el Consejo Municipal de Participación Social en la Educación, buscando optimizar los canales de comunicación entre la sociedad civil, autoridades municipales, estatales y federales con el fin de elevar la calidad y mejorar la infraestructura educativa en el municipio.

CON UNA
INVERSIÓN
TOTAL EN
EDUCACIÓN
DE:
\$76,000.00



CULTURA



La representación Municipal en el ámbito de la cultura está determinado por el ilustre músico don Julián Carrillo y el campo de las artes lo manifestamos a través de las diferentes actividades que el H. Ayuntamiento ha llevado a cabo, en este rubro se destaca la presentación de la Orquesta Sinfónica del Estado con una serie de conciertos organizados por la casa de cultura municipal.



Se instaló el “Sistema Municipal de Protección Integral de derechos de Niñas, Niños y Adolescentes” (SIPINNA), con un enfoque de protección que busca vigilar que los menores sean el centro de programas, acciones y políticas públicas, como una asunto prioritario en las gestiones y acciones de la administración municipal.

Se llevó a cabo la jornada de inclusión de personas con capacidades diferentes, donde el personal docente y alumnos del CAM, en coordinación con el DIF municipal y otras dependencias estatales realizaron una demostración de actividades del centro educativo cuya finalidad fue sensibilizar a la población sobre la necesidad de crear oportunidades de participación a todas las personas con alguna capacidad diferente.





INCLUSIÓN SOCIAL

Una de las prioridades en la presente Administración es la de generar un gobierno incluyente, por ello reforzamos las herramientas de participación ciudadana y acercamiento entre gobierno y sociedad, de esta manera, fortalecimos los vínculos de comunicación entre funcionarios y servidores públicos del Gobierno Municipal y los habitantes del municipio a través de acciones que nos han permitido valorar la diversidad cultural, social y económica de los ciudadanos.



JULIÁN CARRILLO

Los festejos por el Natalicio de Don Julián Carrillo son parte de los atractivos de nuestra Feria Regional, por eso como cada 28 de Enero se llevó a cabo la presentación de la orquesta sinfónica en la plaza principal con la asistencia de 354 alumnos de las diferentes Escuelas Telesecundarias del Municipio, fortaleciendo con ello la identidad cultural de nuestro municipio.

En el marco de la celebración del día internacional del museo, expusimos el acervo cultural “Julián Carrillo”, ubicado en la Casa de Cultura, donde se montó una exposición fotográfica y de artículos pertenecientes al ilustre maestro.



Asimismo recibimos taller de desarrollo humano con la temática trabajo en equipo por parte de la coordinación estatal para el fortalecimiento institucional de los municipios CEFIM, consolidando la gestión eficaz y eficiente del recurso humano, el más importante, dentro de una organización gubernamental.

Se llevó a cabo un total de 54 trámites de media cartilla a través de encargado de la junta municipal de reclutamiento.

CONCEPTO	CANT.
SESIONES DE CABILDO	32
CARTAS DE IDENTIDAD	253
CARTA DE RESIDENCIA	14
CARTAS LABORALES	22
CARTAS PODER	20
CONSTANCIAS DE DOMICILIO	227
PERMISOS PARA EVENTO	137
REGISTROS DE SEÑAL DE FIERRO	193
REGISTROS DE SEÑAL DE SANGRE	150



De igual manera se acudió a la capacitación de habilidades directivas municipales, impartido por el rector de la Universidad Autónoma de San Luis Potosí, Fermín Villar Rubio en coordinación con el Contralor General del Estado Lic. Gabriel Rosillo Iglesias y el Coordinador de la CEFIM Lic. Luis Gerardo Aldaco Ortega.

Logramos pertenecer a la red de municipios por un gobierno abierto, con el objetivo capacitarnos en los diversos talleres de reglamentación municipal y técnica legislativa, obteniendo como resultado, la elaboración de un manual general de organización de los más completos en todo el estado de San Luis Potosí.



BIBLIOTECA JULIÁN CARRILLO

Con la finalidad de generar en las personas una perspectiva distinta de su entorno y su rol dentro de la comunidad, en la biblioteca municipal tuvimos acercamiento con la población a través de 3 talleres artísticos y didácticos, atendiendo a un total de 956 usuarios; de los cuales 600 son niños, 356 adolescentes, de las escuelas primaria, Secundaria y COBACH de la cabecera Municipal, así como de estudiantes de las escuelas cercanas.

De manera coordinada con escuelas públicas, hemos atendido cerca de 2,500 niños y adultos en la biblioteca municipal, llevando a cabo la tarea de acercar la lectura a los niños y jóvenes a través de un programa que permita a los usuarios tener acceso a la consulta de libros de diversos temas, realizando a la fecha 3000 visitas.

Con la implementación de asesorías apoyamos a los alumnos de secundaria con talleres de lectura y redacción, proporcionándoles las herramientas que contribuyan a su desarrollo académico.

TRADICIONES

Como parte de la celebración del día de muertos, en las instalaciones del Panteón Municipal desarrollamos el festejo con un ofrecimiento que forma parte de nuestra cultura como mexicanos, en donde contamos con la presencia de grupos infantiles y estudiantes que representaron las diferentes leyendas que existen en el municipio.

Mención especial merece el altar de muertos dedicado a nuestro ilustre músico "Julián Carrillo", el cual se colocó en el interior de nuestro palacio municipal.



Uno de los objetivos logrados por el Ayuntamiento de Ahualulco, S.L.P., fue la certificación de sus funcionarios municipales, que establece como obligación, el Reglamento Interno de Certificación de Funcionarios y La Ley Orgánica del Municipio Libre logrando la certificación el Secretario General del H. Ayuntamiento, Tesorero Municipal, Coordinador de Desarrollo Social, Coordinador de Desarrollo Rural, Contralor Municipal y Director de Obras Públicas.





SECRETARIA GENERAL

Las funciones de la secretaría del Ayuntamiento incluyen el ordenar, dirigir, coordinar y evaluar las acciones necesarias para el correcto y oportuno despacho de los asuntos sociales, políticos, jurídicos y operativos de la Administración Pública Municipal, en relación a estas funciones se han realizado las siguientes actividades:

Se conservó el convenio de colaboración con la coordinación estatal para el fortalecimiento institucional de los municipios (CEFIM), con el objetivo de realizar acciones conjuntas que contribuyan al cumplimiento cabal de las obligaciones y objetivos de los ayuntamientos.



CASA DE CULTURA JULIÁN CARRILLO

Invirtiendo recursos municipales y federales, se llevó a cabo la construcción de la segunda etapa de la Casa de Cultura Julian Carrillo el cual consta de galerías, luminaria y banquetas, dando con ello un realce a los eventos que son organizados por esta administración y por las diferentes instituciones educativas.

**CON UNA
INVERSIÓN
TOTAL EN
EL ÁREA DE
CULTURA DE:
\$1,977,988.07**

DEPORTE



DEPORTE PARA TODOS

Por medio de los promotores deportivos y en coordinación con enlaces nombrados en el INPODE, fomentamos la práctica deportiva y estimulamos la participación de 700 deportistas en las diferentes disciplinas, podemos agregar que, motivados por el entusiasmo de participación, realizamos la liga municipal de basquetbol, en las ramas varonil y femenil, la liga municipal de futbol sabatina y la liga de béisbol, deporte en el que participan equipos de las diferentes comunidades.



GOBIERNO PARTICIPATIVO, TRANSPARENTE Y EFICAZ

SE LLEVARON A CABO POLÍTICAS HACENDARIAS QUE NOS PERMITIERON MANTENER FINANZAS SANAS EN BENEFICIO DE LOS HABITANTES DEL MUNICIPIO. NUESTRO GOBIERNO ESTÁ ABIERTO A LA POBLACIÓN, POR ELLO TRANSPARENTAMOS LAS ACCIONES, MEJORAMOS EL ACCESO A LA INFORMACIÓN PÚBLICA Y PROMOVEMOS EN CADA UNIDAD ADMINISTRATIVA LA PROFESIONALIZACIÓN DEL SERVICIO PÚBLICO, LO QUE NOS PERMITE MEJORAR LOS PROCESOS OPERATIVOS Y ADMINISTRATIVOS Y CONOCER LA SITUACIÓN QUE GUARDAN LAS ACTIVIDADES MUNICIPALES EN SU DESEMPEÑO.



FOMENTO AL DEPORTE ESTUDIANTIL

Con la finalidad de fomentar el deporte en el ámbito educativo, se realizó la premiación en la “Olimpiada Deportiva de Telesecundaria” donde se tuvo la participación de 356 estudiantes de este nivel educativo, quienes participaron en las disciplinas de atletismo, voleibol, basketbol y futbol, todas ellas en sus ramas varonil y femenil, cabe destacar la labor que realizan los docentes en sus centros de trabajo para promover la salud de los estudiantes mediante la práctica deportiva.



INSTALACIONES DEPORTIVAS

Por otro lado 13,550 usuarios se benefician directamente del mantenimiento que se realizó a las instalaciones deportivas (Auditorio municipal y unidad deportiva) quienes por medio de alguna práctica deportiva o activación física, se sensibilizan sobre la importancia del deporte y su influencia para alejar a niños y jóvenes de la delincuencia.



Feria Regional
AHUALULCO
2016



INFRAESTRUCTURA DE SEGURIDAD PÚBLICA

Se habilitaron 2 vehículos automotores con el fin de que estuvieran en condiciones para el desempeño diario de la función policial; radios de comunicación, equipo de protección y 2 motocicletas tipo patrulla; así como una cuatrimoto para implementar operativos y brindar seguridad y asistencia a los ciudadanos de nuestro municipio, con un costo total de \$400,555.71 pesos.

**CON UNA INVERSIÓN TOTAL
DEL ÁREA DE FORTALECIMIENTO
DE LA SEGURIDAD PÚBLICA DE:
\$2,228,663.44**



DIGNIFICACIÓN DEL POLICÍA

Se llevó a cabo la actualización del nuevo sistema de justicia penal a los elementos de Seguridad Pública Municipal, mediante cursos de capacitación en la academia estatal de policía.

Además nos comprometimos con los ciudadanos a hacer de nuestra policía, una policía ejemplar, por ello y en el cumplimiento de la ley se hizo llegar al cuerpo de seguridad el kit de primer respondiente para el nuevo sistema de justicia penal, que sin duda alguna incrementa su capacidad de operación y fomenta su labor en apego a los nuevos lineamientos de justicia.

CONCEPTO	INVERSIÓN
GASTOS DE OPERACIÓN (COMBUSTIBLE, MANTENIMIENTO)	\$253,055.71
ADQUISICIÓN DE MOTOPATRULLAS	\$147,500.00
NOMINA A 25 ELEMENTOS DE SEGURIDAD Y COMANDANTE	\$1,828,107.71





EVENTOS DEPORTIVOS EN FERIA REGIONAL

En el marco de nuestra feria regional 2016, realizamos 3 torneos en distintas disciplinas como fueron: el torneo de básquet “Ahualulco 2016” en el cual participaron 4 equipos; el cuadrangular “Feria Regional” de béisbol con la participación de los municipios de Ahualulco, Salinas, Mexquitic y San Luis Potosí y el torneo de fútbol, destacando que con estos eventos se ha logrado incluir a 254 personas en el ámbito deportivo, en donde se entregaron 15 trofeos además de un reconocimiento por su participación en el evento.

Mención especial merece la “Carrera de la Candelaria 2016” un evento que es tradición en nuestro municipio, con la cual da inicio a los eventos deportivos de nuestra feria regional, en esta ocasión la carrera atlética se llevó a cabo el día 28 de enero con una participación de 105 atletas nacionales e internacionales y una bolsa de premiación de **\$25, 000.00**.

TROFEOS Y PREMIACIONES

Para dar el realce que merece el deporte, hemos entregado 154 trofeos, 245 reconocimientos, con el propósito de incentivar y motivar a nuestros deportistas a la obtención de resultados favorables en las justas deportivas, todo ello con una inversión de **\$45,374.00**

DIRECCIÓN DE DEPORTES

Convencidos que el fomento al deporte eleva la calidad de vida y con la intención de brindar servicios de calidad, incrementamos el número de auxiliares deportivos nombrando un titular por cada disciplina, quienes están encargados de fomentar el deporte entre la población en los diferentes espacios deportivos con los que cuenta el municipio, de esta manera logramos ampliar la cobertura de atención e impulso al deporte.

ACTIVACIÓN FÍSICA

Actualmente llevamos a cabo el programa de activación física en diferentes comunidades, promoviendo la salud física en más de 300 personas incluidos adultos y personas de la tercera edad, propiciando en la comunidad un ambiente participativo con este importante sector de la población.



Hemos sesionado puntualmente en nuestro consejo para discutir los temas más prioritarios en materia de seguridad diseñando estrategias y acciones que nos permitan prevenir el delito en sus diversas modalidades.

Como estrategia ante la inseguridad, diseñamos e implementamos el Sistema de Patrullaje en la cabecera municipal con el propósito de disminuir la incidencia delictiva, destacando con ello la disminución en delitos.

Se ha solicitado y acudido a sesiones convocadas con autoridades estatales, a fin de gestionar apoyos que impacten de manera importante en la seguridad de la ciudadanía, en este contexto se mantiene una coordinación con el municipio de Mexquitic de Carmona para implementar operativos de vigilancia en las comunidades rurales de nuestro municipio, realizando patrullajes de seguridad y vigilancia, haciendo notar la presencia policiaca con el fin de inhibir los actos delictivos.

FORTALECIMIENTO DE LA SEGURIDAD PUBLICA



La seguridad sigue siendo el reclamo más sentido de los ciudadanos del municipio, la paz y el orden seguirá siendo un compromiso y una tarea prioritaria para el gobierno municipal, por ello desde el inicio de la administración nos comprometimos a fortalecer la seguridad para brindar mayor protección y tranquilidad a las familias de Ahualulco.

Por ello al inicio de este mandato Instalamos el Consejo Municipal seguridad Pública con la participación de autoridades federales, estatales y municipales en materia de seguridad, así como con ciudadanos interesados en acciones relacionadas con la materia.



INFRAESTRUCTURA DEPORTIVA

Con la finalidad de fortalecer las acciones en materia de infraestructura deportiva y gracias a las gestiones realizadas en los distintos niveles de gobierno, se construyó el techado en la zona del home en el campo de béisbol con la finalidad de disfrutar de manera cómoda los eventos deportivos, con una inversión de **\$176,900.00** así mismo se realiza la rehabilitación de tableros y pintado de cancha de básquetbol en el auditorio municipal.

Se logró la construcción de la barda perimetral del campo deportivo de Cerrito de Rojas, con un costo de **\$20,200.00**. Además se realizó la colocación de la malla del área del home en el campo de béisbol San Nicolás con un costo de **\$26,00.00** y el cambio de tableros de básquetbol en la cancha de la comunidad de Cañada Grande.

CON UNA INVERSIÓN TOTAL EN EL ÁREA DE DEPORTES DE: \$293,474.00



El pasado mes de noviembre dentro de la décima sesión ordinaria de cabildo, se instaló formalmente el consejo municipal de protección civil, integrado por: El Presidente Municipal, Secretario del ayuntamiento, el responsable del área de protección civil en el municipio, Paramédico, Director de Seguridad Pública, Director de Servicios Públicos, regidores y asesor de la presidencia.

La unidad administrativa ha estado al pendiente de las llamadas de auxilio que realiza la ciudadanía, mencionando la puesta en marcha del protocolo de contingencia ante el llamado de las autoridades estatales y federales sobre la alerta que se emitió del huracán categoría 5 llamado patricia, el día 23 de Octubre del 2015.

Es oportuno mencionar que durante el transcurso de este periodo, se dio seguimiento a llamadas de auxilio con reporte de incendio en diferentes localidades de las cuales por la rápida respuesta no se tuvieron daños mayores.

Se han realizado podas de árboles en planteles y jardines del municipio con la intención de mantener espacios libres de riesgo.

Además durante el transcurso de este periodo se dio seguimiento a más de 200 llamadas de auxilio, contando además con el apoyo de la CONAFOR y Protección Civil del Estado, en diferentes comunidades y parajes de este municipio.

Con el fin de asegurar la integridad de la población se realizaron fumigaciones, control de plagas y colmenas en diversas comunidades y planteles educativos.

Se brindó además auxilio para el control de incendios en 4 viviendas que presentaron explosiones y accidentes domésticos.

Además se realizó la supervisión periódica de las pipas que surten gas en las comunidades y cabecera municipal, mediante una revisión exhaustiva de válvulas y tanques para minimizar el riesgo en esta actividad.

PROTECCIÓN CIVIL



Uno de los ejes fundamentales plasmados en el Plan Municipal de Desarrollo 2015-2018 es el de Ahualulco Seguro, conscientes que el crecimiento del municipio, el cual exige dotar a la población de un ambiente de certidumbre, tranquilidad y paz social.

Dentro de esta área es importante resaltar las gestiones realizadas en materia de protección civil, con el firme propósito de prevenir y resguardar la seguridad de los ciudadanos. Se realizó una campaña de prevención de accidentes en la Escuela Secundaria "Plan de San Luis"; con personal docente, padres de familia y alumnos.



EJE 3

GESTIÓN SUSTENTABLE

LA PLANEACIÓN, LA MEJORA DE LA IMAGEN URBANA Y EL MANTENIMIENTO DE LA INFRAESTRUCTURA PÚBLICA, SON PRIORIDAD PARA ESTA ADMINISTRACIÓN, POR ESO SE REFORZARON LAS TAREAS DE LIMPIA, RECOLECCIÓN, DISPOSICIÓN Y MANEJO DE RESIDUOS SÓLIDOS MEDIANTE UNA RESPONSABILIDAD AMBIENTAL, SIN DEJAR DE LADO LA REHABILITACIÓN Y MANTENIMIENTO DE EDIFICIOS PÚBLICOS QUE SON ACCIONES NECESARIAS PARA LA IMAGEN DEL MUNICIPIO.

AGUA POTABLE



AGUA POTABLE

La carencia de agua en nuestro municipio es un problema de varios años, las condiciones en que se encuentran los pozos y equipo de bombeo no resultan óptimas para abastecer del vital líquido. Este problema lo estamos resolviendo de fondo, iniciando con un mantenimiento adecuado de las instalaciones tanto en comunidades como en la propia cabecera municipal.

A la fecha hemos realizado obras y acciones cuya finalidad es la de prepararnos para una infraestructura más completa que permita ampliar la disponibilidad de agua en el interior de las viviendas.



EJE 4

AHUALULCO SEGURO

LA SEGURIDAD ES UN TEMA DE GRAN RELEVANCIA EN ESTA ADMINISTRACIÓN. POR ELLO FORTALECEMOS LA CULTURA DE LA PREVENCIÓN CONTRA LA DELINCUENCIA AUMENTANDO LAS ACCIONES PARA UNA EFICAZ OPERACIÓN POLICIAL.

FORTALECIMOS EN ESTE PRIMER AÑO, EL SISTEMA DE PROTECCIÓN CIVIL DEL MUNICIPIO PROPORCIONANDO LA AYUDA ANTE CUALQUIER TIPO DE DESASTRE O ACCIDENTE, A TODOS LOS HABITANTES, DOTANDO DE MATERIAL BÁSICO DE PROTECCIÓN Y APOYO AL DEPARTAMENTO.





Además se han realizado obras de mantenimiento de la carpeta asfáltica en la localidad del Ejido del Centro, en coordinación con la Junta Estatal de Caminos.

INVERSIÓN DE:
\$45,458.80

**CON UNA
INVERSIÓN
TOTAL EN
EL ÁREA
DE VÍAS DE
COMUNICACIÓN
DE:
\$4,784,788.51**



Con la participación de Inversión de los Tres Niveles de Gobierno mediante el Programa 3X1 para Migrantes se lleva a cabo la Construcción de 2km de carpeta asfáltica de la Localidad de Cerrito de Rojas hacia Ipiña (Avance del 60%).



INVERSIÓN DE:
\$4,042,865.40

En este rubro se ha invertido, además, el pago de Derechos de Agua ante la Comisión Nacional del Agua (CONAGUA) por una deuda que crearon las anteriores administraciones que asciende a **\$409,151.00** pesos. De esta manera la actual Administración hace un acto de Responsabilidad al tener al corriente este pago con la dependencia federal.

OBRA	INVERSIÓN
REHABILITACIÓN DE SISTEMA DE AGUA POTABLE EN LA COMUNIDAD DE LA ENCARNACIÓN.	\$ 65,000.00
REHABILITACIÓN DE PILA EN CABECERA MUNICIPAL.	\$ 155,000.00
REHABILITACIÓN DE TUBERÍA Y BOMBAS EN POZOS DE LA CABECERA MUNICIPAL.	\$ 166,460.00
REPARACIÓN DE BOMBA EN LA COMUNIDAD DE CAÑADA GRANDE.	\$ 11,600.00
PAGO DE ENERGÍA DE POZOS Y EQUIPO DE BOMBEO EN CABECERA MUNICIPAL.	\$ 1,114,783.00
REHABILITACIÓN Y AMPLIACIÓN DE RED DE DISTRIBUCIÓN HIDRÁULICA 150 VIVIENDAS CON TANQUE SUPERFICIAL DE 30,000 LITROS EN SAN JUAN DE COYOTILLOS (CONCURRENCIA DE RECURSOS ENTRE GOBIERNO FEDERAL Y MUNICIPAL).	\$ 3,169,229.33
AMPLIACIÓN DE RED HIDRÁULICA EN LA COMUNIDAD DE EL BOSQUE.	\$ 181,583.41
AMPLIACIÓN DE SISTEMA DE AGUA POTABLE EN LA COMUNIDAD DE CERRO BLANCO.	\$ 304,649.00
AMPLIACIÓN DE SISTEMA DE AGUA POTABLE EN LA COMUNIDAD DE PASO BONITO.	\$ 66,581.12
CONSTRUCCIÓN DE RED DE AGUA POTABLE EN LA COMUNIDAD DE SOLDADILLO.	\$ 30,116.00
ADQUISICIÓN E INSTALACIÓN DE BOMBA DE AGUA EN LA COMUNIDAD DE IPIÑA.	\$46,302.00

INVERSIÓN TOTAL EN EL ÁREA DE
AGUA POTABLE DE: \$5,720,454.86



ECOLOGÍA Y SANEAMIENTO



DRENAJE

La salud de nuestros habitantes depende en gran medida del tratamiento que tengan las aguas residuales, con esa finalidad hemos realizado la ampliación de red de distribución de drenaje en la cabecera municipal (Cochinillas), tanto en su primera como segunda etapa con una inversión de **\$2,830,674.09**.

Además, se encuentra en proceso la obra de Ampliación de red de distribución de drenaje en la comunidad de San Juan de Coyotillos (25% de avance) con una inversión de **\$ 2,475,280.63**.



Además se logró la Rehabilitación de caminos de terracerías, en los tramos de San Nicolás a Tulillo, del Tulillo a Trinidad y de Trinidad hacia el Pastillo, que de manera histórica mantenían alejadas e incomunicadas a una gran cantidad de personas en el norte del municipio.

Se han realizado obras de Mantenimiento de los caminos de Colonia de la Cruz a los Arboles y de Colonia de la Cruz a Cañada Grande.

INVERSIÓN DE:
\$696,464.31



Contar con carreteras y caminos en buen estado para el acceso a nuestras comunidades sirve de base para el desarrollo económico y social de nuestra gente, con esa finalidad al inicio de la presente Administración se logró gestionar y llevar a cabo la Rehabilitación de Carpeta asfáltica de la comunidad de Barrancas a Paso Bonito a través de la Secretaria de Comunicaciones y Transportes.

A través del Subprograma de empleo temporal de la Secretaría de Comunicaciones y Transportes, en materia de conservación y reconstrucción de caminos, se lograron ejecutar 5 obras con una longitud total de 40.5 kilómetros en la aplicación de 20,682 jornales en los tramos siguientes:

TRAMO	KMS.
RAMAL A CERRO BLANCO	4.00
CODORNIZ – EL PASTILLO	8.00
PETRONILAS – ARENAL DE MORELOS	8.00
PETRONILAS – IPIÑA	10.00
IPIÑA – SAN NICOLÁS	10.50



RASTRO MUNICIPAL

Esta área cuenta con un médico veterinario zootecnista y personal adecuado para llevar a cabo el sacrificio de animales que son llevados por los tablajeros que se dedican al comercio, así como personas independientes que soliciten el servicio, todo el personal cuenta con material suficiente para poder llevar a cabo las labores de manera eficiente. En las instalaciones se dio mantenimiento en pintura para mejor imagen e higiene, así mismo se instalaron 4 puertas mosquiteras en las dos naves de sacrificio.

De Igual manera se instaló una puerta grande corrediza en la nave de porcinos y la reparación de la puerta de acceso de los bovinos, la instalación de dos rejas del alcantarillado, así como la dotación de material para el personal como: botas, overoles, cascos y herramienta de trabajo, generando un gasto de: **\$ 20,876.77**, así como la cantidad de **\$9,600.00** en gasolina y **\$11,940.00** en gas butano.



CELDA EMERGENTE

Buscando preservar el medio ambiente, se trata de dar el destino correcto a la basura generada en el municipio para lo cual se realizó la rehabilitación de celda emergente ubicada en el ejido de Estancia de Arenal, aplicando la normatividad en materia de saneamiento que dictan las instituciones relacionadas con este rubro, con una inversión de **\$336,113.46**



OBRA	INVERSIÓN
AMPLIACIÓN DE RED DE DISTRIBUCIÓN ELÉCTRICA EN COYOTILLOS.	\$450,238.28
AMPLIACIÓN DE RED DE DISTRIBUCIÓN ELÉCTRICA EN SAN JUAN DE COYOTILLOS.	\$265,021.69
AMPLIACIÓN DE RED DE DISTRIBUCIÓN ELÉCTRICA EN LA CALLE MIGUEL ALLENDE, LOC. SANTA TERESA.	\$243,452.98
AMPLIACIÓN DE RED ELÉCTRICA EN ACCESO AL FRACC.. LOS MAGUEYES, CABECERA MUNICIPAL.	\$231,235.37
AMPLIACIÓN DE RED ELÉCTRICA EN PRIV. BENITO JUÁREZ, CABECERA MUNICIPAL.	\$297,110.68
AMPLIACIÓN DE RED ELÉCTRICA EN LA LOC. DE CAÑADA GRANDE.	\$493,903.76
AMPLIACIÓN DE RED ELÉCTRICA EN LA LOC .DE BARRANCAS.	\$541,676.18
AMPLIACIÓN DE RED ELÉCTRICA EN FRACCIÓN LAS BÓVEDAS DE EJIDO DEL CENTRO.	\$172,362.09
AMPLIACIÓN DE RED ELÉCTRICA EN LA LOC. DE CERRO BLANCO.	\$127,188.20
AMPLIACIÓN DE RED ELÉCTRICA EN LA CALLE GUITARRA DE CABECERA MUNICIPAL.	\$269,535.83
AMPLIACIÓN DE RED ELÉCTRICA EN LA LOC. DE SAN SALVADOR.	\$514,480.95
AMPLIACIÓN DE RED ELÉCTRICA EN LA LOC DE EJIDO DEL CENTRO.	\$190,335.64
AMPLIACIÓN DE RED ELÉCTRICA EN LA LOC DEL SALITRE.	\$707,678.25
AMPLIACIÓN DE RED ELÉCTRICA EN LA LOC DE EJIDO DEL CENTRO	\$268,974.50
AMPLIACIÓN DE RED ELÉCTRICA HIBRIDA EN EL FRACC.. LOS MAGUEYES, CABECERA MUNICIPAL.	\$398,235.52
AMPLIACIÓN DE RED DE DISTRIBUCIÓN ELÉCTRICA EN LA LOC. DE SANTA TERESA.	\$441,287.02

INVERSIÓN TOTAL EN EL ÁREA DE ELECTRIFICACIÓN Y ALUMBRADO PÚBLICO: \$8,681,772.61



ELECTRIFICACIÓN Y ALUMBRADO PÚBLICO



Con la finalidad de combatir el rezago de la población en relación al servicio, de energía eléctrica se ha logrado un avance significativo en las obras de ampliación de red de distribución eléctrica como se desglosan a continuación:

RED ELÉCTRICA:	\$5,612,716.94
LÁMPARAS:	\$179,746.67
ALUMBRADO:	\$2,889,309.00



RECOLECCIÓN DE BASURA

En materia de limpieza para nuestra plaza principal adquirimos una hidrolavadora para realizar la limpieza constante; permitiendo tener un lugar digno en las áreas de esparcimiento y convivencia familiar, su inversión fue de **\$7,825.00**.

Se organizó de la mejor manera posible los equipos de trabajo para desarrollar labores de limpieza, reparamos las unidades vehiculares utilizadas para la limpieza y recolección de basura en calles, eliminando fuentes directas de contaminación, buscando mejorar la imagen, calidad de servicio y mejora de las condiciones de trabajo de los operadores.

**CON UNA INVERSIÓN TOTAL EN
EL ÁREA DE ECOLOGÍA Y
SANEAMIENTO DE \$5,692,309.95**

DESARROLLO URBANO



Hemos sido conscientes de la necesidad del mantenimiento y rehabilitación de las calles de cabecera municipal y de las localidades, ya que este entorno es un factor que demuestra la calidad de vida de sus habitantes; por tal motivo durante el presente año se programaron obras de impacto en el Desarrollo Urbano y Rural.

Mediante la gestión ante dependencias del ámbito federal, obtuvimos el apoyo para la pavimentación de la calle Mezquite, en el fraccionamiento los Magueyes, con una co-inversión entre el municipio y la federación total de: **\$2,314,343.11**.



Así mismo se logró la inversión para la pavimentación de la calle Baudelio García en Cabecera Municipal con una inversión de **\$1,999,904.65 (60% de avance físico)**.

Con la finalidad de preservar la imagen urbana de nuestro pueblo se han invertido recursos para el mantenimiento de varias calles de cabecera municipal al momento de **\$177,000.00**.

**CON UNA
INVERSIÓN
TOTAL EN
EL ÁREA DE
DESARROLLO
URBANO DE:
\$4,491,247.76**